

AL LIMITE

Revista alternativa de Montaña. Nº 35. Verano 2005
www.betijuelo.net

**EJEMPLAR
GRATUITO**

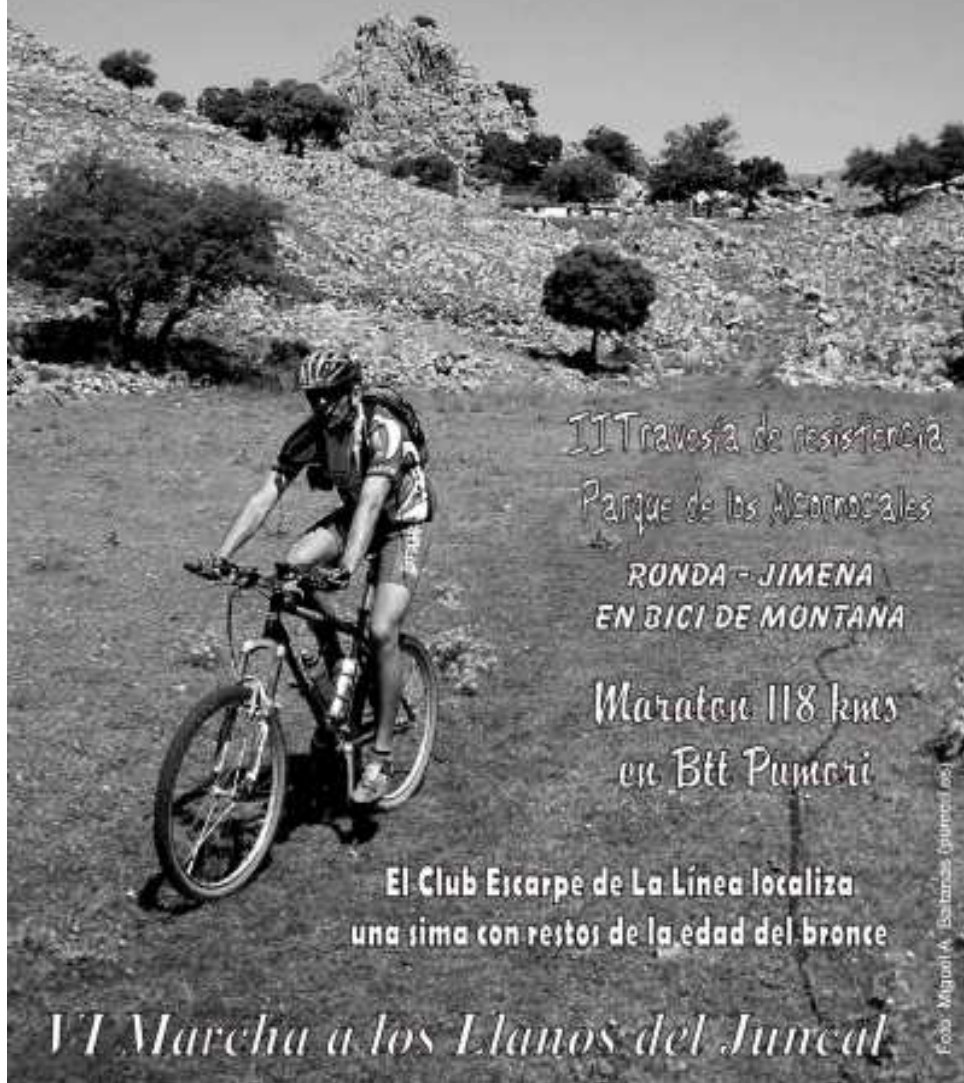

*III Travesía de resistencia
Parque de los Alcornocales*

**RONDA - JIMENA
EN BICI DE MONTAÑA**

*Maratón 118 kms
en Btt Púrcari*

**El Club Escarpe de La Línea localiza
una sima con restos de la edad del bronce**

VI Marcha a los Llanos del Juncal

Foto: Miguel A. Cortizas (primera foto)



AL LIMITE
 Revista Alternativa de Montaña
 nº 35. Año XI. 2ª Epoca
 -PUBLICACION GRATUITA-
Foto Portada
 En bicicleta por los llanos de Libar
 Autor: Miguel A. Baltanás
Edita / Maqueta
 Antonio Garrido
Redacción
 Apdo correos 531-11280
 Algeciras (Cádiz)
WEB
www.betijuelo.net
betijuelo@hispavista.com
riomiel@ono.com

NOTA

El editor no se identifica necesariamente con los artículos aquí publicados. Los deportes de montaña son potencialmente peligrosos. Al Límite recomienda informarse antes de practicarlos en clubs de la Federación Andaluza de Montaña. (www.fedamon.com)

**OJO CON EL FUEGO
 ESTE VERANO...
 MAXIMO RESPETO.**



Contenido

35

Verano 2005

2

Editorial

3

Noticias

7

El club Escarpe localiza una sima con restos de la edad del bronce.

9

II Travesía Parque de Los Alcornocales

11

Ronda - Jimena en bici de montaña

13

Espeleo

14

VI Marcha a los Llanos del Juncal

16

IX Edición 101 kms de Ronda.



Por segundo año consecutivo, el club Risco Blanco de Los Barrios organizó una marcha de resistencia valedera para la copa Andaluza.



El Club Escarpe, de la Línea de la Concepción (Cádiz), descubrió a finales del pasado año una sima con restos de la edad del bronce. Ahora la dan a conocer públicamente, aunque guardando datos de situación lógicamente.

Editorial

.....

«El club de espeleo Escarpe de La Línea de la Concepción se ha apuntado un importante tanto al descubrir una sima con restos de la edad del bronce»

Un día antes de cerrar este número de Al Limite nos llegaba «oficialmente» la noticia del descubrimiento por parte del Club Linense Escarpe de una nueva cavidad en la Sierra de la Utrera, una zona que desde hace muchos años es «trillada» por los espeleólogos linenses.

Nosotros ya sabíamos de este gran descubrimiento que se realizó pasado el verano de 2004 por parte de Jorge Romo Villalba, José Antonio Sepúlveda, Gerardo Torres y Amador Flores, aunque como bien podéis pensar, no publicamos nada debido a la gran importancia del hallazgo por los posibles espolios. Ahora, después de meses de trabajo se da «oficialidad» al descubrimiento, aunque sin determinar la cavidad para que no aparezcan curiosos que puedan fastidiar la labor de

estos deportistas y los arqueólogos que allí trabajan. Este importante descubrimiento apenas ha tenido repercusión en los medios de comunicación comarcales, salvo alguna referencia en un periódico local. Como he dicho en otras muchas ocasiones, en este país prima más que un equipo de fútbol de barriadas le gane por varios goles al de otra población, a los cuales les dedican extensas páginas, que a un descubrimiento de estas características, no en vano, estamos en un país de Quijotes.

Pasando a otro tema, y ya van tres años, desde aquí volvemos a denunciar el total abandono del itinerario del río Pícaro, en Algeciras, totalmente contaminado de basuras y aguas fecales y que fue inaugurado por la corporación Municipal en el año 2002, el día del medio ambiente. El pasado año y tras varias críticas en prensa, se dignaron a desbrozar algo, aunque poco. Este año la mierda se come casi todo el recorrido. Sin embargo, se han regalado macetillas a la población para celebrar el día mundial del medio ambiente.

Para ilustrar esta editorial os he puesto la foto realizada en la «Garganta del rayo» en tarifa, donde pudimos encontrar una batería con muy poco tiempo abandonada en medio del campo, increíble pero cierto y más viendo que no había carril alguno, sólo el sendero para bicicletas y montañeros.

Hay que tener más voluntad ecológica y enseñar desde pequeños a respetar el campo y la naturaleza en general.

Antonio G.Garrido García
riomiel@ono.com



Noticias

Nos sabotearon nuestra web sobre «El río de la miel»

No sabemos las oscuras intenciones de la persona que nos sabotó en el mes de abril nuestra web dedicada al itinerario senderista del «Río de la miel» en Algeciras. Una web que estaba recibiendo una importante cantidad de visitantes y en la cual se encontraba un comentario para realizar el recorrido, así como los croquis y bastantes fotografías junto con un audiovisual de diapositivas para descargar con el programa e-mule. Después de comprobar el sabotaje intentamos poner todos los archivos que nos habían «limpiado», aunque sin éxito, con lo cual, tuvimos que abrir otra página en un nuevo servidor, funcionando desde el pasado 1 de mayo. No es la primera vez que sufrimos estos ataques, en la web de Al límite nos eliminaron los banners contra el aeropuerto de Jimena de la Frontera.

La dirección actual es:

www.betijuelo.net

betijuelo@hispavista.com



Motos y quads son los más denunciados por los montañeros en el último año

Tanto en nuestra redacción, como en los diferentes foros de montaña de Internet, así como a la dirección del parque natural de Los Alcornocales han llegado en los últimos meses muchas quejas de senderistas y amantes de la naturaleza en general por el «avasallamiento» sufrido por parte de los aficionados a los «quads» y motos en zonas de nuestros parques naturales e incluso en marchas organizadas por la federación andaluza, como la foto que ilustra este comentario realizada en Jaén.

El problema es bastante importante, poniendo la vida en peligro de muchos aficionados a la montaña.

La solución sólo está en manos de la administración y en nosotros denunciando el tema a los diferentes organismos con fotos y detalles.



Rescate en la Cueva del Gato

En la pasada primavera se tuvo que realizar un complicado rescate a un espeleólogo británico, en el término municipal de Benaocán. Fue trasladado en un helicóptero hasta el Hospital Clínico de Málaga, donde ingresó en la Unidad de Cuidados Intensivos en estado crítico. Fuentes del centro hospitalario informaron de que el herido, de 27 años, fue llevado en un principio en ambulancia al Hospital Comarcal de Ronda, aunque debido a la gravedad de su estado, se decidió trasladarlo en un helicóptero del Servicio de Emergencias del 061 hasta Málaga.

Otros cinco jóvenes británicos resultaron ilesos y tuvieron que ser rescatados del interior de la cueva tras cinco horas de trabajo en la que participaron efectivos de los Bomberos, Guardia Civil, Protección Civil y 061. La llamada de auxilio se produjo sobre las 11.30 horas, cuando el joven se lanzó a una de las pozas de agua, situada a unos cien metros de la entrada, lo que le produjo el choque hipotérmico de manera instantánea debido a la baja temperatura del agua, dijeron fuentes municipales. La cueva del Gato es la cavidad de mayor recorrido subterráneo de Andalucía, cuenta con una gran población de murciélagos y ha sido declarada por la Junta de Andalucía Monumento Natural.



Andar por el Campo de Gibraltar 2006

Nuestra guía de senderismo «Andar por el Campo de Gibraltar» en su cuarta edición, tendrá que esperar hasta la próxima primavera su salida, pues por diversos motivos ajenos a su autor, no se ha podido completar los 8 itinerarios previstos, sólo cuatro, por lo cual, se postpone su edición hasta el 2006. Así contestamos los muchos correos llegados a nuestra redacción sobre la próxima guía de senderismo de la comarca del Campo de Gibraltar. Más información actualizada en la web:
www.betijuelo.net/an-

ACCIDENTE EN LA CUEVA

«LA MOTILLA»

Siguiendo con el tema de los accidentes (por desgracia), el día 21 de mayo y durante más de 7 horas de trabajos, se logró rescatar a un espeleólogo del grupo GIEX de Jerez, que cayó a una profundidad de 80 mts en el complejo de La Motilla, entre Jimena y Cortes de la frontera. En las labores de rescate participaron Guardia civil (montaña) de Álora y Granada, bomberos de Ubrique y servicios sanitarios del 061. El hombre falleció a su llegada al centro hospitalario de La Línea de la Concepción, ya que presentaba un traumatismo craneoencefálico con fractura abierta y hemotórax traumático. Este complejo ya ha tenido varios accidentes en los últimos años, tanto de senderistas como de aficionados espeleólogos.

BiCi de Montaña

III Marcha Los Alcornocales

Organizado por la Unión Ciclista Algecireña (UCA) el día 2 de mayo se celebró la «III Marcha de Los Alcornocales», una prueba que comenzó tímidamente en el calendario local y que se está afianzando en nuestra comarca con el paso del tiempo.

El día amaneció radiante, con algo de temperatura un tanto alta para la época. Los corredores se dieron cita en el complejo hípico de botafuegos para tomar la salida. El ganador del evento fue Manuel Romero Romero, con un tiempo de 3h19'12, el segundo fue Fernando Viseras (Categoría Veteranos) con un tiempo de 3h20' y el tercero Alfonso Baspino Pazos (Categoría Veteranos) , con un tiempo de 3h24'



PUMORI MARATON

118 KMS EN BTT POR EL CAMPO DE GIBRALTAR

El día 8 de mayo 2005 se celebró la cuarta edición del «Pumori Maratón» en bici de montaña por nuestras sierras. Una dura prueba que al final tuvo 111 kms de recorrido y con un sofocante calor de 35°C que hizo que bastantes participantes se retiraran antes de finalizar la prueba.

La salida se realizó desde la tienda de montaña Pumori a las 8.30 horas.

Hubo reagrupamientos y horarios maximos de paso. El itinerario de esta edición fue:

Algeciras-Hoyo don Pedro-Puerto del Bujeo-Palancar-Puertollano-pantano Almodovar-Puerto de Ojen-El Frenazo-Cortijo Bocanegra - Puerto

Cobalea-Montecoché-Cortijo Bocanegra-Cerro Marcelo-Los Barrios-Carretera vieja-Algeciras.

Más info y fotos de esta y otras pruebas: www.pumori.es



DENUNCIAS A ESCALADORES EN GRAZALEMA

El pasado puente del 1 de Mayo, una pareja de agentes de la Guardia Civil, solicitó una autorización para la práctica de escalada a algunos escaladores que ascendían rutas en el Parque Natural de la Sierra de Grazalema, concretamente en las cercanías del propio municipio de Grazalema. Desde esta Delegación Territorial, informamos a todos los escaladores, que NO ES NECESARIA NINGUNA AUTORIZACIÓN AL PARQUE NATURAL para la práctica de la escalada en los lugares permitidos. La única excepción es en el Salto del Cabrero (durante el periodo de anidación del buitre) y en aquellos en que sean propiedad de un particular (hasta la fecha no tenemos constancia de que ningún propietario haya expresado desacuerdo con la práctica de la escalada).

Los representantes de la FAM se han puesto en contacto con las oficinas del Parque Natural y estos nos han confirmado que las denuncias no serán llevadas a cabo, por lo que los afectados pueden estar tranquilos. Además, esta Delegación Territorial, remitirá una carta informativa al puesto de la Guardia Civil, con ánimo de que este tipo de incidentes desagradables no se produzcan en el futuro. A título informativo, comentamos que tanto el PORN, como el PRUG, de este parque están en fase de aprobación por parte de la Junta de Andalucía, y nuestro representante en Junta Rectora, Paco Hueso, nos informa de que no hay modificaciones recogidas en los borradores enviados que afecten de forma negativa a la práctica de la escalada tal y como se recoge hasta ahora. Por lo que no cabe esperar mayores restricciones a las ya existentes: Respeto de las épocas de cría en determinados lugares y en las Áreas de Reserva (Pinsapar y Garganta Verde). Podéis encontrar más información en la sección de la Vocalía de Naturaleza y Accesos.

Por otro lado, animamos a todos aquellos que hayan sufrido (o lo sufran en el futuro), cualquier incidente de este tipo que se pongan en contacto con el Delegado Territorial de Cádiz (Manuel Guerrero 687 920 273).
Manuel Guerrero

Jornadas sobre actividades en espacios naturales

El pasado día 31 de marzo tuvo lugar en la Ciudad de Chiclana la celebración de la «Jornada Informativa para Federados sobre la Actividad del Montañismo en Los Espacios Naturales de la Provincia de Cádiz» y que contó con la colaboración del Club de Montaña de Chiclana.

Uno de los principales objetivos de estas jornadas es hacer llegar a los montañeros la normativa que regula nuestra actividad en los Espacios Naturales Protegidos, por lo que se hizo una breve reseña de la legislación medioambiental en la que se sustenta la regulación de dichos espacios, entrando en mayor profundidad en los Planes de Ordenación de los Recursos Naturales y los Planes Rectores de Uso y Gestión que actualmente se vienen aprobando y que presentan bastantes novedades con respecto a los anteriores planes.

Una vez finalizada la exposición, se procedió a dar el turno de palabra a los asistentes, momento que dio origen a establecer un pequeño debate y que viene siendo habitual a tenor de las jornadas provinciales desarrolladas con anterioridad. Lo problemas de acceso, permisos, desconocimiento de la normativa e interferencia con otros aprovechamientos son los temas que mas se repiten en estas jornadas.

A los asistentes se le hizo entrega de diversa documentación aportado por la Consejería de Medio Ambiente así como un CD elaborado por esta Vocalía y que recoge todos los aspectos en que se desarrollan estas jornadas

Hay que recordar que el desarrollo de estas jornadas són fruto de los Acuerdos Específicos suscritos entre la Consejería de Medio Ambiente y esta Federación.

Antonio Joaquín Sánchez Sánchez
Vocal de Naturaleza y Accesos

**Más información sobre el
montañismo andaluz en:
www.fedamon.com**

EL CES- ESCARPE DE LA LINEA (CADIZ) LOCALIZA EN UNA SIMA DE LA SIERRA DE LA UTRERA UN ENTERRAMIENTO COLECTIVO DE LA EDAD DEL BRONCE

El Karst de la Utrera se encuentra localizado en el municipio de Casares (MALAGA). Desde finales de 1.970, y debido a las condiciones físicas del macizo, se comenzaron a realizar prospecciones espeleológicas en el paraje.

De esas prospecciones fueron fruto varias cavidades de relevante importancia en la espeleología malagueña; desde la aparición de la Cueva Hedionda I (CRS-1), pasando por las Simas Hedionda II (CRS-2) y Hedionda III (CRS-3); los últimos años de los 70 vieron llegar el incipiente crecimiento de la actividad espeleológica en la zona. La década de los 80 trajo el descubrimiento de la Cueva del Gran Duque (CRS-9), donde se puso de manifiesto la importancia histórica de éste paraje de la serranía malagueña.

El importante asentamiento de Villavieja, situado en la zona alta del Karst, donde son apreciables los restos de edificaciones, así como el importante yacimiento Neolítico de la Cueva del Gran Duque (CRS-9) y los vestigios tanto musulmanes como romanos encontrados en la zona, nos dan una idea de los secretos que

puede aún guardar éste pequeño karst, olvidado en las confluencias del Estrecho de Gibraltar. En éste Karst se celebró el Campamento Andaluz de Espeleología del año 1.982, que llevó a realizar una prospección general del karst; aunque las especiales características del mismo han mantenido ocultas muchas cavidades que pasaron inadvertidas en aquella prospección general. Esto llevó al CES-ESCARPE de La Línea, a finales de los 90 a iniciar una prospección espeleológica más sistemática del karst, realizando la exploración de muchas cavidades que no eran conocidas. Se planteó el trabajo por zonas, debido a la dificultad de los trabajos sobre el terreno. A mediados del año 2.000, fueron localizadas en el extremo oriental del Karst, varias cavidades que presentaban innumerables restos cerámicos en superficie, y que fueron puestas en conocimiento de la Concejalía de Cultura del Excmo. Ayuntamiento de Casares, iniciando el Arqueólogo del municipio un estudio sobre los restos localizados en dichas cavidades.

Los trabajos del CES-ESCARPE de La Línea, continuaron progresando en las distintas zonas de la sierra, realizando la catalogación y topografía de cada una de las cavidades localizadas y que presentaban cierta relevancia en el medio subterráneo.

El pasado mes de Octubre, un equipo de espeleólogos del CES-ESCARPE, formado por Gerardo Torres, Jorge L. Romo, Amador Flores y José A. Sepúlveda; localizaron una sima con restos cerámicos, como en otras muchas cavidades de la zona. La sorpresa saltó cuando en una de las galerías inferiores de la sima apareció un esqueleto completo con signos evidentes, por el ajuar fúnebre, de tratarse de un



Los espeleólogos del CES-ESCARPE, con los arqueólogos en una de las prospecciones en la Sima del Yacimiento.

enterramiento. El Club comunicó rápidamente al Arqueólogo de la zona y a la Concejalía de Cultura del Excmo. Ayuntamiento de Casares, la aparición de dichos restos, haciéndole entrega de las fotografías tomadas aquel día. En una posterior visita para reconocimiento del yacimiento, además del arqueólogo mencionado, D. Ildefonso Navarro, acudió para inspección del lugar D. José Luis Sanchidrian, Catedrático de la Universidad de Córdoba y actual Director de las excavaciones de la Cueva de Nerja (Málaga). Las primeras investigaciones arrojan que se trata de un enterramiento colectivo, y que podría ser datado entre los 3.000 y 4.000 años A.C. (Bronce Inferior). Posiblemente se trate del primer enterramiento en cueva de ésta época localizado en la Costa Andaluza. asesorados por el grupo de arqueólogos, los espeleólogos del CES-ESCARPE de La Línea han explorado más a fondo cada una de las cavidades y pequeñas oquedades que se encuentran en las cercanías del yacimiento descubierto, arrojando en cuatro de ellas nuevas apariciones de restos humanos.

«Desde hace meses se está trabajando en este proyecto que ahora se hace público oficialmente»

Estos datos podrían llevarnos a pensar que de alguna manera, la zona donde se encuentran las cavidades; se trate de un enterramiento colectivo, o que el lugar fue utilizado como zona de inhumación.

Por evidente, el CES-ESCARPE, y el equipo de arqueólogos, han decidido no dar a conocer ningún dato de la Sima, para evitar posibles expolios del yacimiento. Toda vez que ya se han sufrido expolios grandísimos en el yacimiento neolítico de la Cueva del Gran Duque (CRS-9). De la misma forma no se ha realizado ninguna información del hallazgo hasta que el yacimiento no fuese evaluado por los arqueólogos competentes y se tuviera certeza en el apoyo necesario por parte de los organismos correspondientes.

Actualmente se tiene en curso la solicitud de excavación por parte de la Diputación de Málaga, encontrándose al frente de éstos trabajos los arqueólogos D. José Luis Sanchidrian y D. Ildefonso Navarro; quedando pendiente de la respuesta por parte de la Junta de Andalucía del permiso para inicio de los trabajos de excavación.

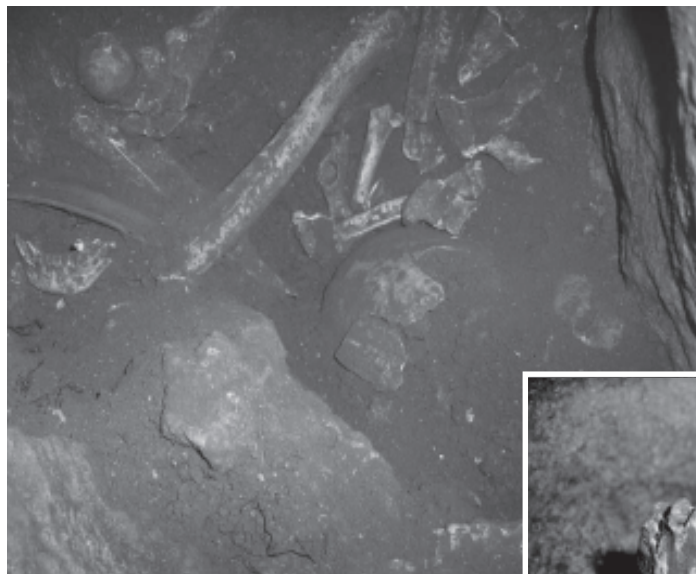

Jorge L. Romo Villalba
Coordinador del
CES-ESCARPE de
Exploraciones Karst de la
Utrera
Tfno. contacto:
636 885 266

En las fotos se puede comprobar algunos de los restos encontrados por el club linense. En la foto de la derecha se puede ver un trozo de mandíbula.



«II Travesía de resistencia Parque natural de los Alcornocales Villa de Los Barrios»

Visto el éxito alcanzado en la edición 2004 de esta nueva prueba, el club Risco Blanco, organizador de la misma, volvía a presentarnos una atractiva ruta, no competitiva y esta vez de 70 kms a realizar el sábado 9 de abril y cuya salida se dio a las 6 de la mañana en la población de Los Barrios. En total fueron 160 los inscritos en la prueba, llegados de todas las provincias de Andalucía de los cuales sólo se retiraron 6 participantes, alguno de ellos por no recibir una información adecuada.

La prueba transcurrió sin incidentes, con un día radiante de primavera y un poco de calor. En ocasiones y debido a la estrechez del sendero se juntaron «pequeños atascos», pero sin más importancia ya que la mayor parte del itinerario transcurría por carriles de nuestra comarca.

El itinerario seguido fue:

Salida de Los Barrios hacia el área recreativa de los Molinos del Raudal desde aquí hacia la venta de Ojén pasando por el carril de la carretera Facinas-Los Barrios para adentrarse en el Puerto de la Dehesilla, Las Corzas buscando el Puerto de la Higuera, Casa Manzanete enfocando hacia la senda de Los Prisioneros bajando hasta El Cobre y desde aquí hacia Botafuegos, sendero del arenoso hasta Benharas para bajar ya de nuevo hasta Los Barrios, terminando la prueba sobre las 19 horas.

Para finalizar, entrega de diplomas y cena. Desde aquí felicitar al club Risco Blanco por su labor y esperar que el próximo año perfilen esos pequeños detalles que aún quedan por subsanar.





RONDA JIMENA EN BTT. O COMO PASAR UN MAGNIFICO DIA DE DEPORTE CON UNOS AMIGOS

Son las 7.30 horas de un domingo de comienzos de junio en la estación de Jimena de la Frontera, a esa intespectiva hora cinco chalados por las bicis el monte y la aventura se disponen a tomar un tren que les llevará al destino del inicio de la locura de hoy, y es que hay que tener ganas de meterse casi 90 kms entre pecho y espalda con una bici de montaña por cuestas imposibles, bajadas de vértigo, senderos casi ocultos, descensos empedrados ó subidas asfixiantes. Eso sí, por unos parajes de una belleza sublime, en unos entornos grandiosos cargados de historia y donde la naturaleza se expresa de una manera excepcional.

El sol ya comienza a calentar cuando nos despedimos de Ronda por el camino empedrado que nos baja al mismo fondo de su afamado tajo, pasando junto a sus antiguos molinos vamos dejando atrás la capital de la serranía. Departimos con otro grupo de

ciclistas rondeños que van también de ruta dominical, pero algo más "cortita" que la nuestra, sorprendiéndose un poco de nuestro destino.

Camino de la ermita de Montejaque, las primeras cuestas importantes nos obligan a bajar de las bicis, el desnivel es imponente, ya en la ermita bajamos por las zetas del antiguo camino empedrado que nos lleva a Montejaque. Desde esta serrana población nos encaminamos hacia los llanos de Libar, acompañados por las impresionantes paredes de las sierras de Montalate y Juan Diego subimos por el empinado camino hasta el primero de los llanos y después de atravesar un adehesado monte llegamos al segundo de estos llanos. Atravesamos los llanos junto a las formaciones calizas de las sierras de Libar y Blanquilla, en los Hoyos de Cortes dejamos atrás estos espectaculares parajes karsticos para comenzar una loca bajada hacia Cortes de la Frontera.



Pedaleando por la «Garganta de Diego Díaz»

La abundante y fresca fuente de Cortes nos sirve de punto de avituallamiento ya bien sobrepasado el mediodía, tras reponer fuerzas continuamos con nuestro camino, ahora comenzamos a adentrarnos en el dominio de los alcornoques, de hecho al poco de salir de Cortes entramos en el parque natural de los Alcornocales, el resto de nuestro camino hasta Jimena iremos bajo la fronda de este Quercus que aquí tiene sus mayores bosques. Llegados a la Carrera del Caballo, nuestro camino toma el trazado del actual sendero G.R.-7 y que no es otro que el antiguo camino de Jimena a Ubrique, al tiempo el camino comienza a hacerse mas estrecho y pedregoso (cosa que a estas alturas de etapa hace mella en nuestras fuerzas) hasta desembocar en la garganta de Diego Díaz, donde ya se torna sendero y donde la vegetación presenta las mayores excelencias de la jornada, así llegamos a los altos de Benazainillas desde donde tendremos unas vistas inmensas de gran parte de las sierras mas meridionales de la Penibética, bien merece la pena dedicar unos minutos (al tiempo que nos

refrescamos) a la contemplación del panorama.

Ya desde aquí sólo nos queda tomar una rapidísima pista que en veloz bajada nos dejará en el puerto de las Asomadillas ya justo al lado de Jimena, donde acaba por hoy esta inolvidable jornada de autentico y duro ciclismo de montaña.

Miguel A. Baltanás (www.pumori.es)



Descansando en la Garganta de Diego Díaz

Espeleología

La localidad de Sorbas, en Almería, acogió durante los días 24, 25, 26 y 27 de marzo el Campamento Andaluz de Espeleología, primera gran cita del calendario de la Federación Andaluza de Espeleología (FAE).

El Karst de Yesos de Sorbas, uno de los más importantes del mundo entero, acogió alrededor de 100 espeleólogos llegados de toda Andalucía para participar en el V Campeonato Andaluz de Travesía Espeleológica, así como el I Campeonato Provincial de Progresión Vertical, en los que por el nivel exhibido y la cantidad de participantes ha sido un enorme éxito. Además, se organizaron una serie de actividades para los participantes, como visitas guiadas a cuevas, proyecciones audiovisuales, etc. En las pruebas de competición, la experiencia y técnica mostrada por los clubes de Málaga ha sido decisiva, dado que tres grupos malagueños han copado los primeros puestos de la clasificación por clubes.

En el campeonato de travesía, la pareja compuesta por Alejandro Téllez y David Podadera, de la Sección Espeleológica Marbellí y el Ges de la Sem, respectivamente, se ha impuesto al duo del Ges de Pizarra, también de Málaga, integrada por Mario Sánchez y Carlos Ruiz. En la categoría «mayores», los malagueños Alejandro Macías y Rafael Podadera se hicieron con el triunfo por delante de la pareja almeriense, compuesta por Amador Peña y José M. Hernández, del grupo Las Menas y el GE Almeriense. En tercer lugar, el grupo Accatuci, formado por Nicolás Sorián y Juanjo Cano.

En la clasificación por clubes, el Ges de la Sem y SE Marbellí se alzó con el primer puesto, seguido del Ges de Pizarra y el Accatuci de Jaén. Mención especial requiere la participación de Isaac Díaz y Juan F. Ramos, ambos del club Katiuska, de Madrid. Dieron buena

muestra de su técnica y competitividad frente a los espeleólogos andaluces, alcanzando unos resultados muy buenos que auguran un reñido campeonato de España. Ya en la prueba de progresión vertical, celebrada en el Polideportivo Municipal de Sorbas, los grupos llegados de Málaga coparon los puestos de honor. Alejandro Téllez del SE Marbellí se alzó con el triunfo en categoría juvenil, por delante de David Podadera. En «mayores», Alejandro Macías, del SE Marbellí, y Lidia Díaz, del Ges de la Sem, fueron los primeros clasificados en sus respectivas categorías. Por detrás, a corta distancia, Antonio Moreno, del GE de Alhaurín, y Cecilia Navarro, del Ges de Pizarra. Y ya por último, en categoría «veterano», Rafael Podadera, del Ges de la Sem de Málaga, resultó vencedor, por delante de Nicolás Sorián, del Accatuci. Desde la federación, se quiere agradecer al Ayuntamiento de Sorbas y la Delegación de Comercio, Turismo y Deportes de la Junta de Andalucía, además de los clubes Grupo Espeleológico Almeriense, Espeleo Club «El Tesoro», S.E. Las Menas, Espeleo-club Almería y la Asociación de Espeleólogos Veteranos de Almería, por el apoyo prestado a la FAE para la celebración y desarrollo de este campamento, así como al pueblo de Sorbas por su magnífica acogida.

www.espeleo.com



VI Marcha a los Llanos del Juncal

«Por un monte sin radares ni alambradas»

El pasado 23 de abril se celebró la VI MARCHA A LOS LLANOS DEL JUNCAL, un evento que se ha convertido, con el paso del tiempo, en una cita casi obligatoria para todos los que aman el campo en la comarca del Campo de Gibraltar. Os recordamos que esta marcha fue instaurada por el colectivo ecologista AGADEN contra la posible instalación de un radar u otros artefactos en este lugar de máxima protección, con especies únicas. Según nos comunicó el diputado Salvador de la Encina, el proyecto ha sido «de momento» cancelado, aunque no hay que bajar la guardia, por ese motivo, los organizadores dejaron muy claro que este evento se seguirá celebrando anualmente para pasar un buen día en el campo. Cerca de 200 personas se dieron cita en «Monte Ahumada» (Tarifa) a las 11,30 de la mañana para comenzar la ruta, no sin antes posar para la foto de rigor ante los medios informativos (TV andaluza incluida). El día amaneció un tanto desapasible, con frío y bastante niebla. La ruta que contó esta vez con la participación de un senderista especial, y es que «Miguel» cuenta con 90 años y subía como el que más, con sus manos en los bolsillos, como si nada... Después de subir los 4 kms

hasta la entrada de los llanos, se realizó una charla para posteriormente, entrar en dicha zona. Lástima que la niebla no nos dejara ver apenas la Bahía de Algeciras que desde esta altura es impresionante. A las 15 horas el sol salió y se despejó un poco el día. A las 17 horas se dió por concluida esta marcha que esta vez fue convocada por los colectivos Agaden, Al limite, Los verdes, CGT, IU, CC.OO y Camino y Jara...



La marcha en fotos...



Izq. José Luís Batugg (CGT) al lado del voluntario español con más edad (90 años) y que subía como si de un paseo por las calles del centro se tratara.

A la derecha: Javier Gil (AGADEN) en la charla que se dió sobre la zona. **Debajo** dos instantáneas del recorrido.



9ª EDICION INTERNACIONAL **« 101 KM EN 24 HORAS. LA LEGIÓN CONTRA LAS DROGAS »**

Año tras año, el 4º tercio de La Legión Española, ubicado en la localidad de Ronda (Málaga), se viene superando en esta prueba que, con el paso del tiempo, creemos es la más importante a nivel nacional e internacional. De todos es sabido que el número de inscripciones aumenta cada año y que a los pocos días de salir la convocatoria se completan su cupo. Esta prueba nos ería posible sin la amplia colaboración de diferentes entidades tanto públicas como privadas. Policía local, Protección civil, Guardia Civil, voluntarios y militares en colaboración con los diferentes Ayuntamientos de la Serranía de Ronda y Marbella, así como asiduos colaboradores. El Itinerario es general de 101 km de recorrido, el cual cruza 7 pueblos de la Serranía de Ronda, comenzando y acabando en Ronda y totalmente jalonado de día y de noche.

El itinerario general de esta edición de los 101 km fue: Salida desde el Campo Fútbol Municipal - Ronda - Arriate - Alcalá del Valle - Torrealháquime - Setenil - Cpto. Legión - Benaoján - Montejaque - Ronda - Alameda del Tajo.

En estas últimas ediciones se han ido incorporado varias pruebas dentro de la misma, como son: 3ª Marcha por Equipos Militares de 101km en 24 horas, 3ª Ruta Corta de MTB-Tandem de 101 Km. en 12 horas, 3ª Ruta Larga de MTB de 163 Km. en 24 horas, 2ª Raid



a Caballo de 101km en 24 horas, 3º Bi-duatlón de 160 Km. en 24 horas. (dos tramos a pie y dos en MTB).

Complementando estas pruebas se realizan también charlas y una feria deportiva para los aficionados con las últimas novedades del sector.

Como novedad para la próxima edición, la organización está pensando en dar un chip a todos los corredores para calcular el tiempo total desde la salida y llegada, así como en un lugar intermedio. Destaca el comentario de que la prueba será más dura para los participantes en bici de montaña (163kms), más duros y en menos tiempo.

Betijuelo

"Montaña al Sur de Andalucía"

www.betijuelo.net

AL LIMITE, ANDAR POR EL CAMPO DE GIBRALTAR, EL RIO DE LA MIEL.
TODAS ELLAS EN NUESTRO NUEVO PORTAL DE MONTAÑA

Andar por el Campo de Gibraltar 2005



Cuarta edición de la guía de senderismo comarcal, con nuevas rutas por los términos municipales de Tarifa, Algeciras, Los Barrios y Jimena. Si quieres empezar a caminar por la Comarca del Campo de Gibraltar, no te puede faltar esta guía.

A la venta primavera 2006.

Más información en nuestro nuevo portal de montaña:

www.betijuelo.net

betijuelo@hispavista.com

